

es rostros de personas / Ru k'amaal qa q'ijiil, La raíz de nuestra dignidad / Runimarisaxiik qakaslemal, El desarrollo de nuestra existencia / Ru k'a
maal qa q'ijiil, La raíz de nuestra dignidad / Runimarisaxiik qakaslemal, El desarrollo de nuestra existencia / Ru k'a
o / Ri tzijob'al, Idioma / Ixoqi', Mujeres / K'iy ke wach' winaq', Diferentes rostros de personas / Ru k'a

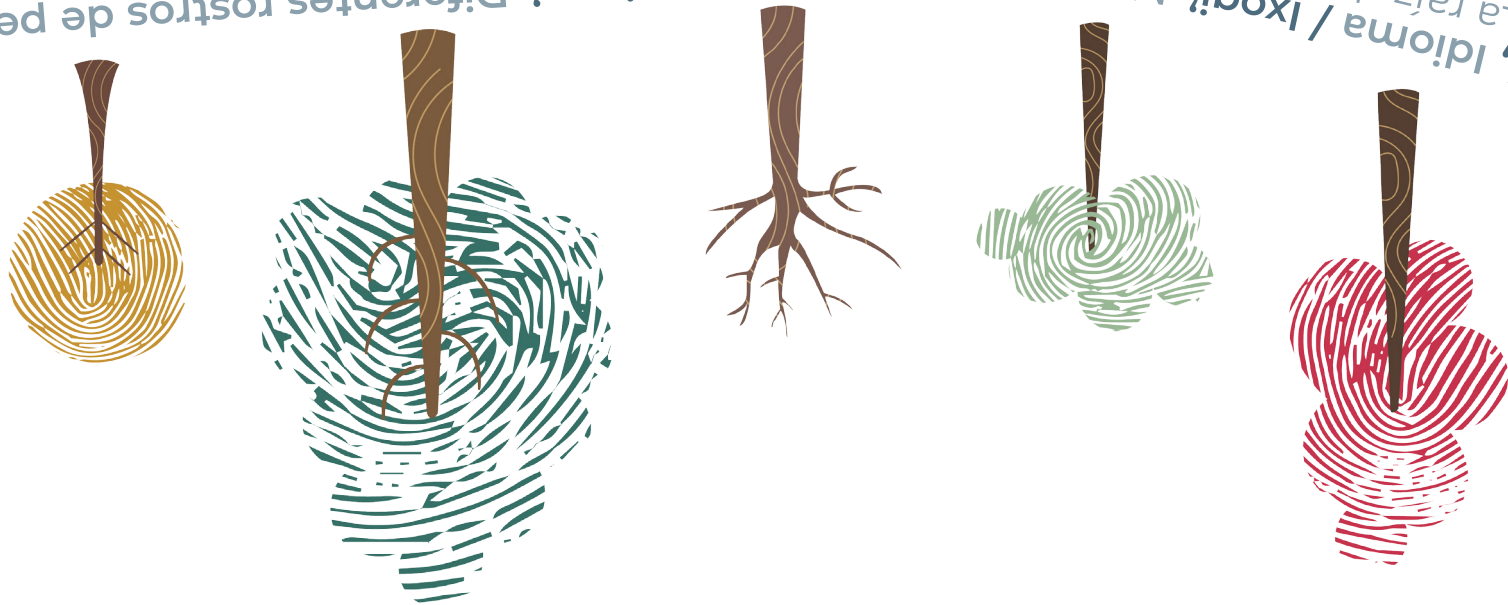

Infografías

« Nuestras voces por nuestros derechos »

Caracterización de la situación de los pueblos indígenas en Guatemala con base en estadísticas oficiales

Serie "Para no dejar a nadie atrás"



maal qa q'ób'al, Idioma / Ixoqi', Mujeres / K'iy ke wach' winaq', Diferentes rostros de personas / Ru nc
tes rostros dijiil, La raíz de nuestra dignidad / Runimarisaxiik qakaslemal, El desarrollo de nuestra existe llo
ajo / Ri tzij e personas / Ru k'amaal qa q'ijiil, La raíz de nuestra dignidad / Runimarisaxiik qakaslemal, El desarro k'a

Pueblos indígenas

Esta es una colección de infografías tomadas del estudio «Nuestras voces por nuestros derechos.»

Descarga gratuitamente el estudio sobre Pueblos Indígenas:

«Nuestras voces por nuestros derechos»



Porcentaje de poblaciones indígenas por departamento

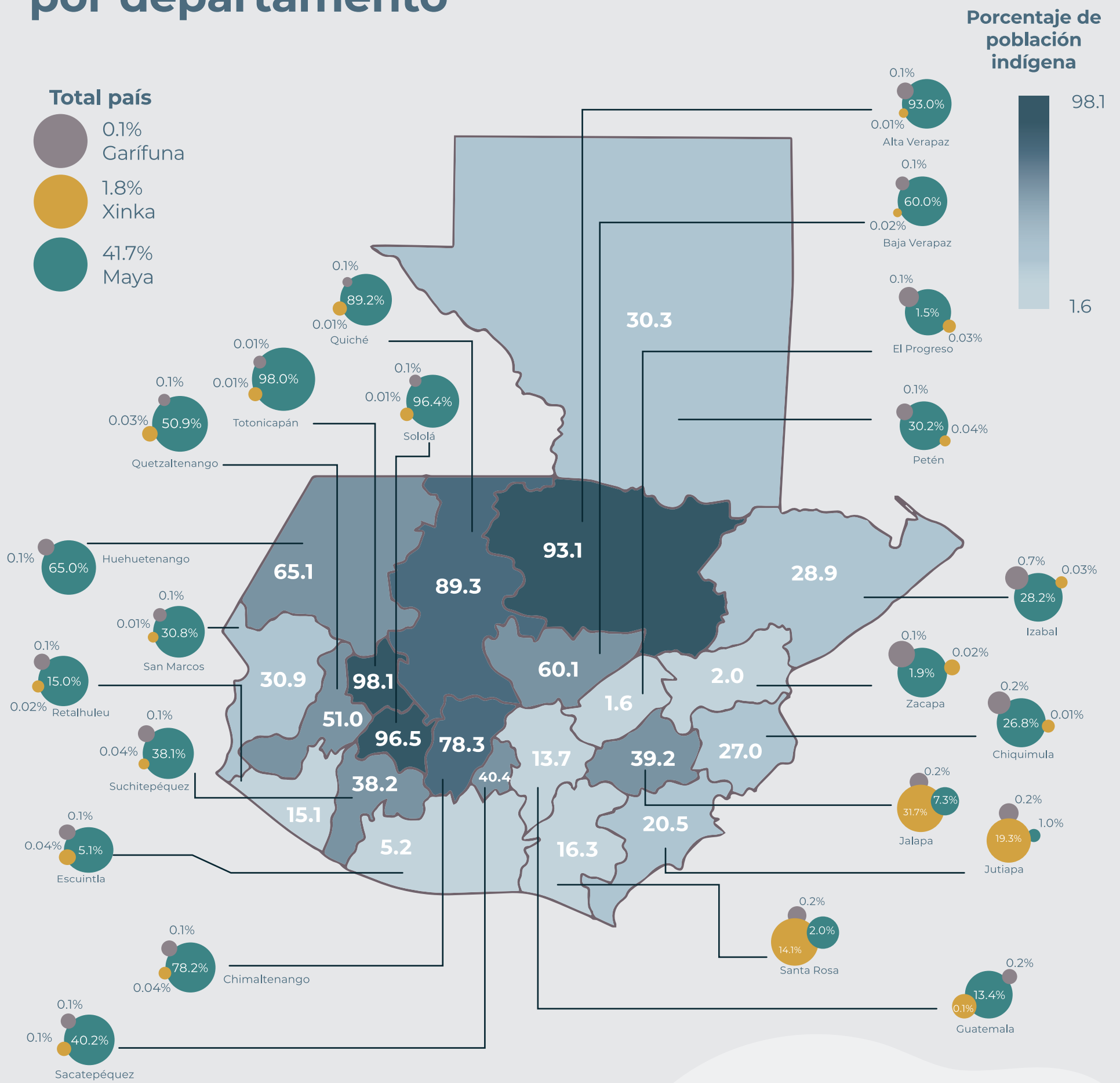

*Fuente: Elaborado con base en el XII Censo de Población y VII de Vivienda (Guatemala, 2018).



Escucha esta infografía por medio de audio:



1. Características demográficas

Los pueblos indígenas representan el 43.6% de la población total en Guatemala, con una población mayoritariamente joven.

Descarga gratuitamente el estudio sobre Pueblos Indígenas:

«Nuestras voces por nuestros derechos»



Población por pueblo de pertenencia

Los pueblos indígenas están representados de la siguiente manera:

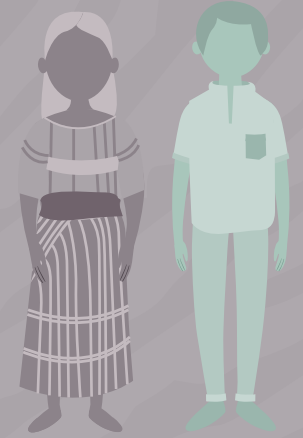
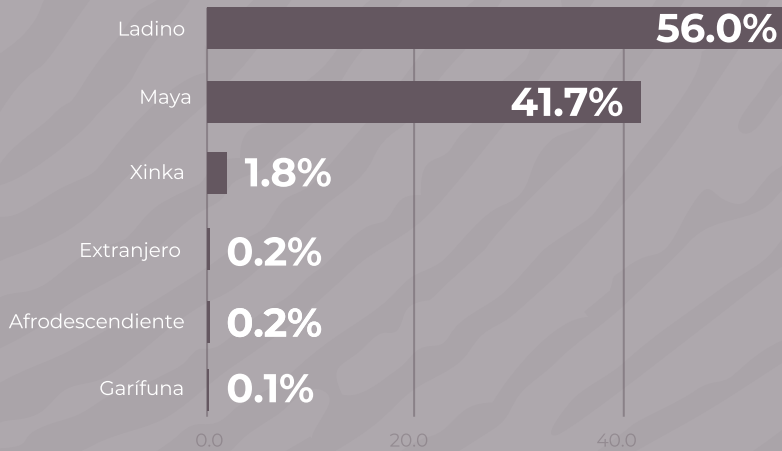

Área Rural

61.1%

de las personas mayas viven en el área rural*

Sin embargo, existen diferencias importantes cuando se consideran las diversas comunidades lingüísticas.



Tasa de crecimiento intercensal

Según pueblo de pertenencia:

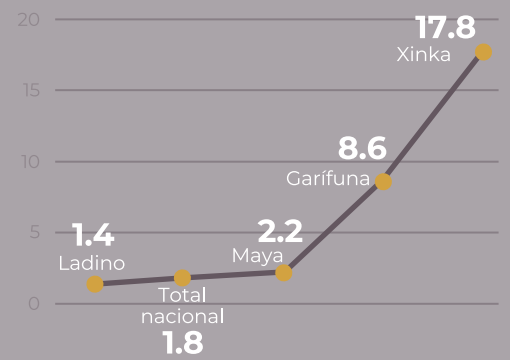

*Nota: El 36.2% del pueblo xinka vive en áreas rurales, el 33.9% del pueblo garifuna y el 35.5% de las personas ladinas.

Las pirámides poblacionales nos permiten ver la distribución de la población según sexo y edad

Pueblo Maya

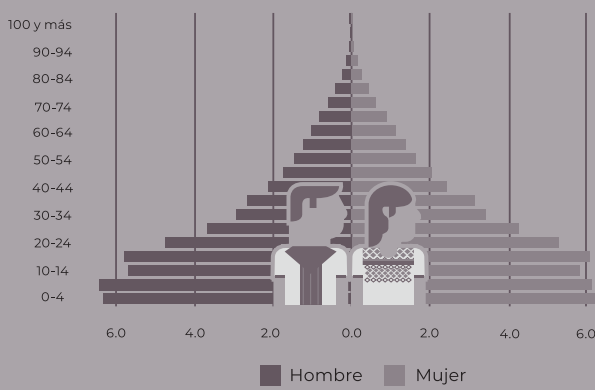

Pueblo Xinka

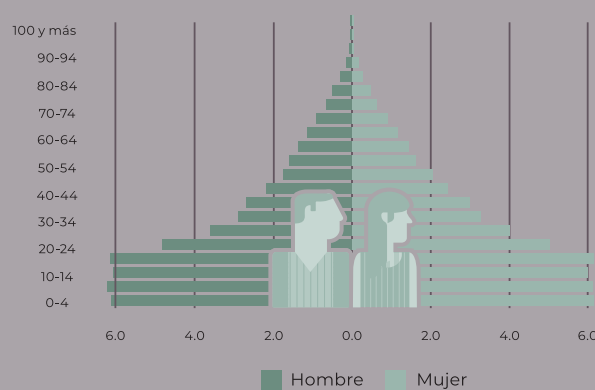

Pueblo Garífuna

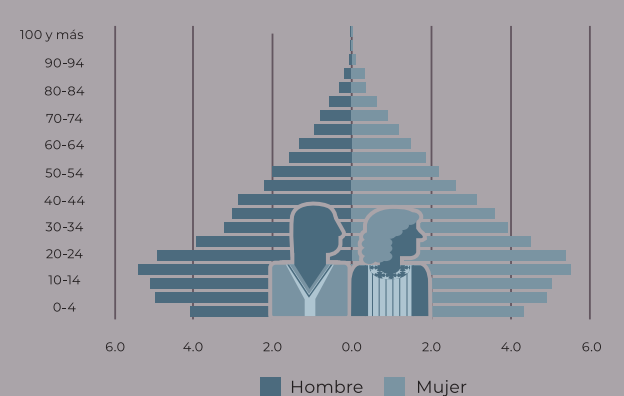

Fuente: XII Censo de Población y VII de Vivienda, Guatemala 2018.



Escucha esta infografía por medio de audio:



2. Educación

Los logros educativos muestran diferencias por pueblo de pertenencia, sexo, edad y área geográfica en Guatemala.

Descarga gratuitamente el estudio sobre Pueblos Indígenas:

«Nuestras voces por nuestros derechos»



La mayoría de la población sin estudios son mujeres

Mujeres rurales indígenas que no saben leer ni escribir



4 de cada 10 son mujeres **mayas** rurales



3 de cada 10 son mujeres **garífunas** rurales



2 de cada 10 son mujeres **xinkas o ladinas** rurales

Promedio de años de estudio en Guatemala

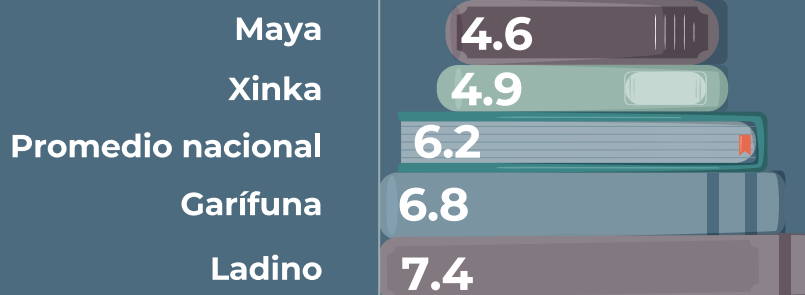

La población total de 15 años o más de Guatemala alcanza, en promedio, 6 años de estudio. Entre los pueblos indígenas, el pueblo garífunas alcanza casi 7 años de estudio, superando el promedio nacional. Los pueblos xinka y maya alcanzan entre 4 y 5 años de estudio, es decir, el nivel de primaria incompleto.

Mayor brecha educativa



Nivel educativo

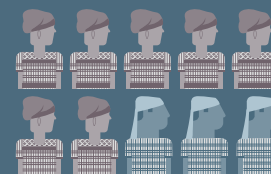

3 de cada 10 personas indígenas

de 15 años o más han logrado alcanzar algún grado del nivel medio de estudios.

Principal razón para deserción escolar

Las **carencias económicas** son la principal razón por la que las personas no pueden seguir estudiando.



Población fuera del sistema educativo (7-14 años)

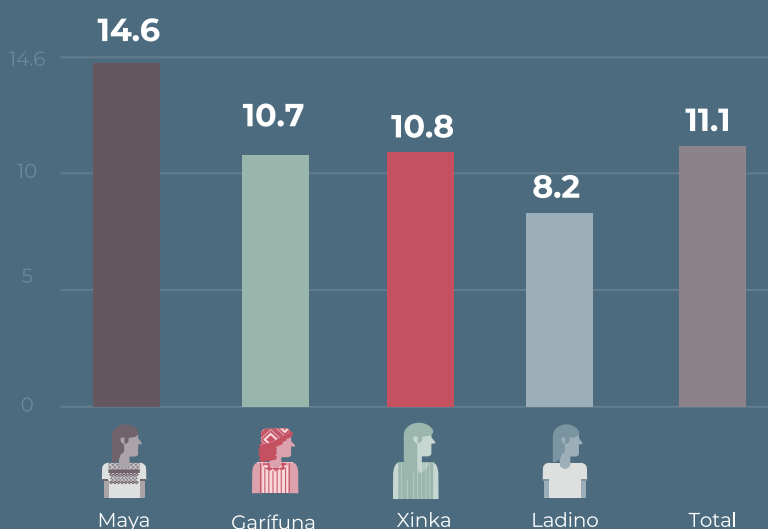

Acceso a educación superior

Concluir los estudios de licenciatura y optar por una maestría o un doctorado, es un desafío mayor para muchas personas:

2 de cada 10 de las personas que alcanzan un grado de licenciatura son **indígenas** y 8 se autoidentifican como ladinos/as.

1 de cada 10 de las personas que cursan una maestría es **indígena** y 9 se autoidentifican como ladinos/as.



Escucha esta infografía por medio de audio:



*Fuente: XII Censo de Población y VII de Vivienda, Guatemala 2018.

3. Salud

El acceso a servicios de salud es limitado y presenta mayores desafíos para la población indígena.

Descarga gratuitamente el estudio sobre Pueblos Indígenas:

«Nuestras voces por nuestros derechos»



Acceso a la salud

9 de cada 10 personas



de 12 años o más (89.2%) en Guatemala no están cubiertos por un seguro de salud privado o por el IGSS.



Seguro médico o social

14.9% de las personas ladinas

4.1% de las personas indígenas cuentan con un seguro de salud privado o del IGSS.

De este 4.1%:

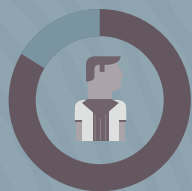

Personas con discapacidad

El Censo 2018 indagó sobre las dificultades que tienen las personas para realizar actividades cotidianas, (ver, oír, caminar, recordar o concentrarse, para el cuidado personal o comunicarse).



10.4%

De las personas tiene alguna dificultad para el desempeño de sus actividades cotidianas.

De ese 10.4% el

37.7%

son personas indígenas

Distribución de las poblaciones que enfrentan algún tipo de discapacidad:

15.3%	Garífunas
11.9%	Total indígena
11.3%	Ladinos
11.3%	Xinkas
9%	Mayas

*Fuentes: XII Censo de Población y VII de Vivienda, Guatemala 2018. Encuesta Nacional de Condiciones de Vida -ENCOVI-, Guatemala 2014.

Escucha esta infografía por medio de audio:



4. Maternidad

La reducción de la mortalidad materna en Guatemala sigue siendo una prioridad, sobre todo porque el país tiene uno de los indicadores más altos en América Latina.

Descarga gratuitamente el estudio sobre Pueblos Indígenas:

«**Nuestras voces por nuestros derechos**»



Edad de la madre al primer nacimiento

La edad promedio a la que las mujeres guatemaltecas tienen su primer hijo es de 20 años. Sin embargo, el promedio para las mujeres rurales mayas, xinkas y garífunas es de 19 años, es decir cuando aún son adolescentes.

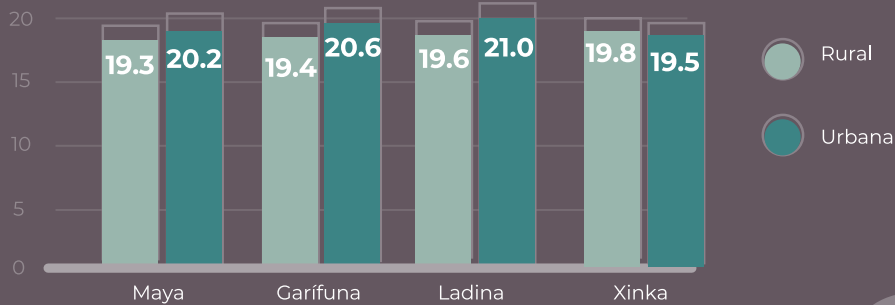

Mortalidad materna

Guatemala tiene uno de los indicadores más altos de mortalidad materna de América Latina.

113 muertes por cada 100 mil nacidos vivos

Una cifra que ha venido en aumento entre 2016 y 2018, año de la última medición, según el Ministerio de Salud.

Este aumento ocurrió principalmente en las mujeres mayas, que tienen un mayor número de muertes maternas, que las mujeres ladinas.

Atención médica

La mayoría de las mujeres que reciben atención prenatal son atendidas por médicos (64.0%)

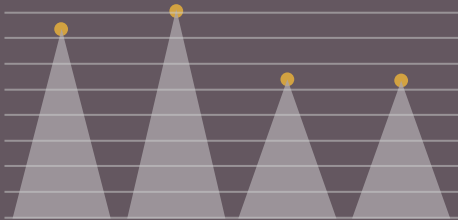

74% No indígena
81.5% Urbana
54% Indígena
53.3% Rural



Atención por parte de una comadrona

4.3%

de las mujeres embarazadas recibió atención prenatal por parte de una comadrona.



Atención por parte de una enfermera

34.8%

de las mujeres **embarazadas indígenas** recibió atención prenatal por parte de una enfermera



36.5%

de las mujeres **embarazadas en el área rural** recibió atención prenatal por parte de una enfermera

Mortalidad infantil

XINKA
14 niños por cada 1000 nacidos vivos

La tasa más alta se registra en el pueblo xinka.

8.7
muertes por cada 1000 nacidos vivos

MAYA
El pueblo maya supera el indicador a nivel nacional (8.6)

6.8
niños por cada 1000 nacidos vivos

GARÍFUNA
La menor tasa de mortalidad infantil se registra en el pueblo garífuna.

Otros grupos (ladino, afro-descendiente y extranjero). **8.4** niños por cada 1000 nacidos vivos

Fuentes: Informe de país sobre la situación de la mortalidad materna. Guatemala, 2020.

XII Censo de Población y VII de Vivienda, Guatemala 2018.

Encuesta Nacional de Salud Materno Infantil -ENSMI-, Guatemala 2014-2015.

Escucha esta infografía por medio de audio:



5. Trabajo

Las mujeres, principalmente las indígenas, se encuentran en situación de desventaja por su baja participación económica y alta proporción en el trabajo no remunerado.

Descarga gratuitamente el estudio sobre Pueblos Indígenas:

«Nuestras voces por nuestros derechos»



Trabajo remunerado vs no remunerado

Los hombres predominan en el mundo del trabajo remunerado y las mujeres en el trabajo no remunerado.



Las mujeres, principalmente las indígenas, se encuentran en situación de desventaja en su baja participación económica y el trabajo no remunerado.

8 de cada 10 mujeres



Están realizando en su mayoría trabajo doméstico y de cuidados.



Trabajo informal

El 27.1% de las mujeres indígenas ocupadas se desempeñan en el sector informal, mientras que un mínimo porcentaje lo hacen en el sector formal (4.4%).

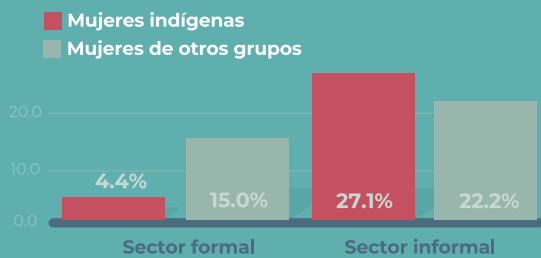

Trabajo doméstico

Las mujeres son la fuerza de trabajo mayoritaria como empleadas domésticas, en donde la presencia masculina es casi inexistente.



Categoría de trabajo doméstico por sexo y pueblo de pertenencia

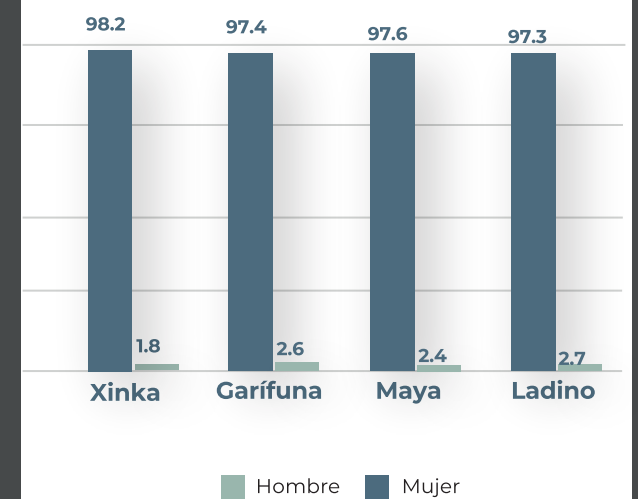

El 65.3% del total de la población ocupada se encuentra en el sector informal de la economía.

De la población ladina el: 55.7%



La brecha se amplía para los pueblos indígenas.

82.6% se encuentra en el sector informal.

*Fuentes: XII Censo de Población y VII de Vivienda, Guatemala, 2018.

Encuesta Nacional de Empleo e Ingresos -ENEI-, Guatemala, 2019 (ii).



Escucha esta infografía por medio de audio:



6. Desarrollo humano

El progreso del país en materia de desarrollo humano no es homogéneo, siguen existiendo contrastes entre los distintos grupos poblacionales. Los datos indican que muchas personas se han quedado atrás.

Descarga gratuitamente el estudio sobre Pueblos Indígenas:

«Nuestras voces por nuestros derechos»



¿Qué es el Índice de Desarrollo Humano (IDH)?



El Índice de Desarrollo Humano (IDH) es un indicador que da a conocer el progreso de los países en 3 grandes áreas.

¿Cuáles áreas mide el Índice de Desarrollo Humano?

01. Salud



02. Educación



03. Estándar de vida



Índice de Desarrollo Humano por pueblo indígena de Guatemala

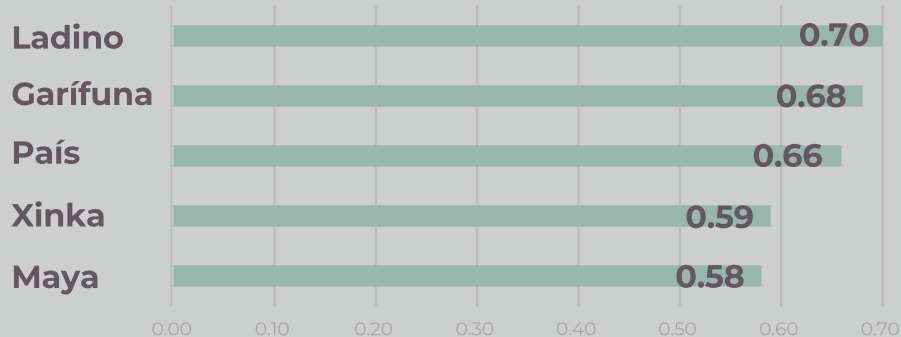

El IDH es un índice compuesto por indicadores de educación, salud y nivel de vida que, mientras más se acerca a 1, mayor es el desarrollo humano y menor cuando se acerca a 0.

IDH por Comunidad lingüística

Las brechas en desarrollo humano son mucho más profundas para las comunidades ch'orti', chuj, akateka, q'eqchi' y q'anjob'al, siendo su IDH el siguiente:

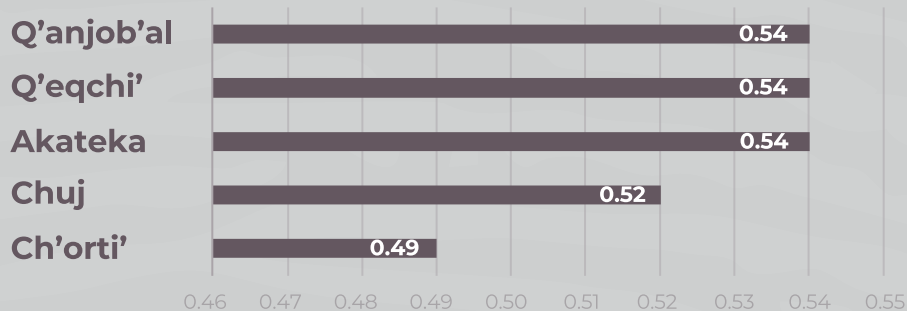

*Fuente: XII Censo de Población y VII de Vivienda, Guatemala 2018.

Pobreza multidimensional

¿Qué es pobreza multidimensional?

La Pobreza Multidimensional ha sido entendida por el PNUD como un concepto que va más allá de la falta de ingresos monetarios, sino que considera las dimensiones relacionadas con capacidades básicas como educación, salud, empleo digno, seguridad social, vivienda y el acceso a ciertos bienes privados o públicos.

80% de la población maya y xinka

Vive en pobreza multidimensional, con mayor incidencia en las zonas rurales que en las urbanas. Además, El Índice de Privaciones Multidimensionales IP-M de la población xinka y maya es poco más de cinco veces que el del municipio de Guatemala.



Escucha esta infografía por medio de audio:



7. Condiciones de vida

Los pueblos maya y xinka registran más hogares cuyas condiciones de vivienda y de servicios requeridos, para la satisfacción de sus necesidades básicas, no están garantizadas.

Descarga gratuitamente el estudio sobre Pueblos Indígenas:

«Nuestras voces por nuestros derechos»



Necesidades Básicas Insatisfechas

47.5% de los hogares

guatemaltecos presenta un nivel crítico de insatisfacción en al menos una de las dimensiones del Índice de las Necesidades Básicas Insatisfechas -NBI-.

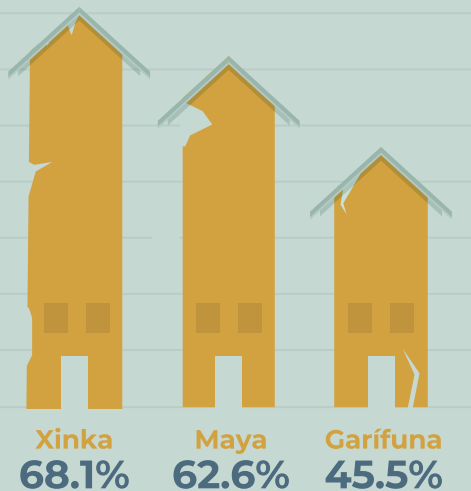

Necesidades básicas insatisfechas en hogares mayas

En departamentos como Chiquimula, Izabal y Alta Verapaz más del 80% de los hogares mayas tienen al menos 1 necesidad básica insatisfecha.

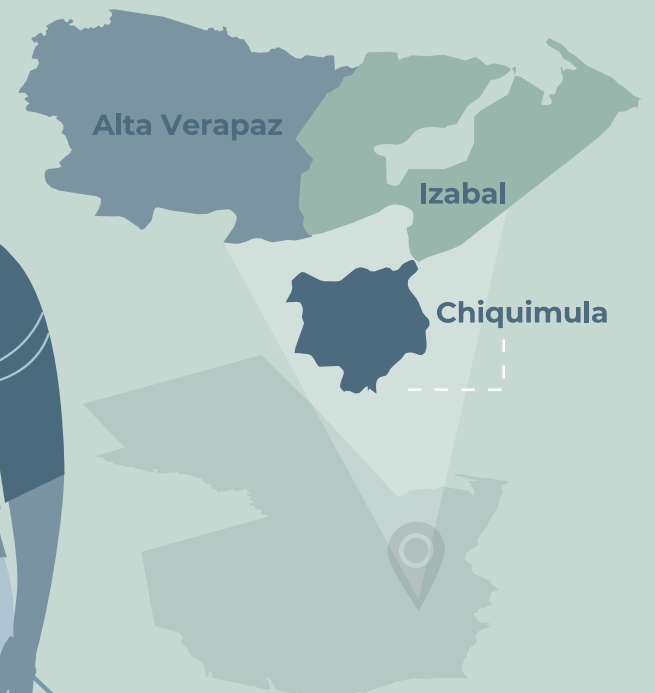

Del pueblo maya, las comunidades lingüísticas que presentan mayor necesidad insatisfecha de calidad de la vivienda son:

Calidad de vivienda

por comunidad lingüística

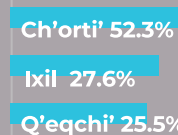

Servicio sanitario

Los pueblos maya, xinka y garífuna son los que menos acceso tienen a contar con un servicio sanitario en su vivienda. La brecha es de un 49.5% en el caso del pueblo xinka, un 20.9% en el pueblo maya y un 17.2% en el pueblo garífuna.

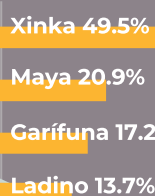

Red de drenajes

8 de cada 10 hogares con jefatura **xinka** no cuenta con conexión a red de drenajes.

Piso de tierra

5 de cada 10 hogares **xinkas** (48.9%) tienen piso de tierra.

4 de cada 10 hogares **mayas** (43.4%) tienen piso de tierra.

Tecnología

Los pueblos maya y xinka son los más rezagados en cuanto al acceso de tecnologías de la información y comunicación.

De estos hogares solamente el:

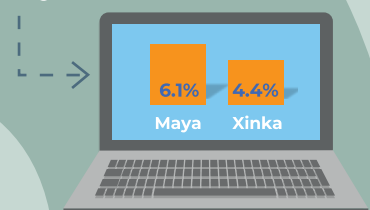

cuenta con servicio de internet residencial.

Hacinamiento

El 21.4% de hogares a nivel nacional vive en condición de hacinamiento;

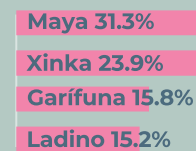

Escucha esta infografía por medio de audio:



*Fuente: XII Censo de Población y VII de Vivienda, Guatemala, 2018.

8. Migración internacional

De 2002 a 2018, el porcentaje de hogares que reportó que alguno de sus integrantes migró al extranjero fue de 6%, y del total de hogares con jefatura maya, el 7.8%.*

Descarga gratuitamente el estudio sobre Pueblos Indígenas:

«Nuestras voces por nuestros derechos»



Hogares que reportaron un migrante en el extranjero

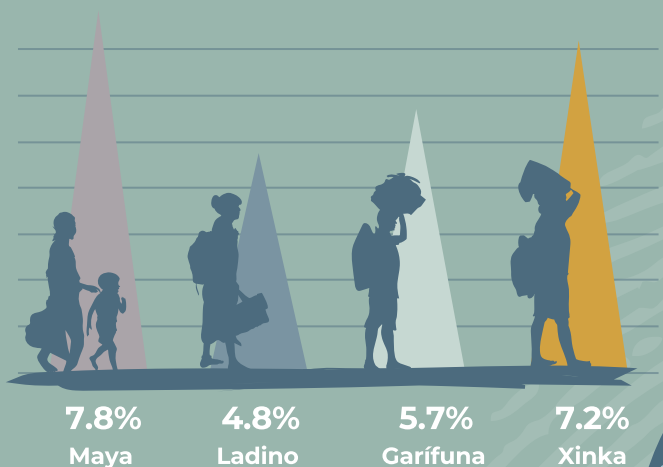

Remesas

Las remesas han sido de vital importancia en materia de ingresos al país como de recursos destinados para muchos hogares en Guatemala, tanto en materia de ingresos como de recursos destinados para cubrir servicios de salud y educación.



Lo que representa el:

8.5% de hogares a nivel nacional



Hombres migrantes

Los hombres salen del país en proporciones mucho mayores que las mujeres.

Entre los pueblos maya y xinka, migran

8 hombres por cada **2** mujeres

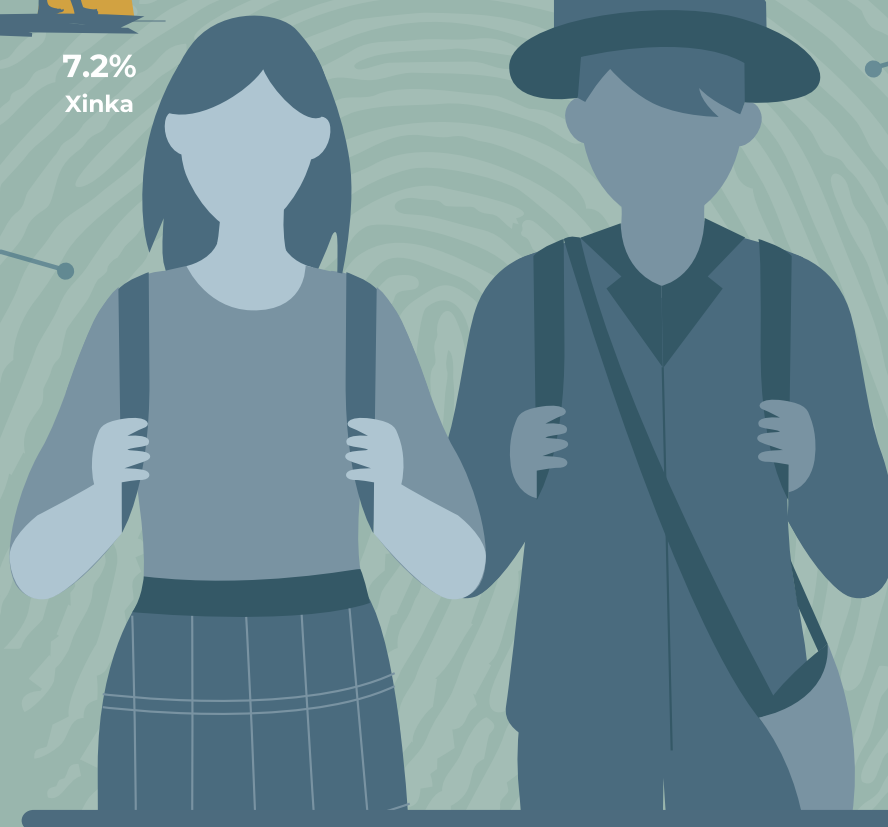

Remesas en el hogar



6 de cada 10 hogares receptores de remesas tienen una jefatura de hogar ladina (60.6%).



4 de cada 10 hogares tienen una jefatura indígena.

Dividido de la siguiente manera:

Migrantes por grupo de edad

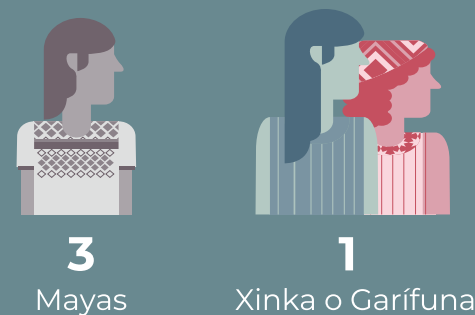
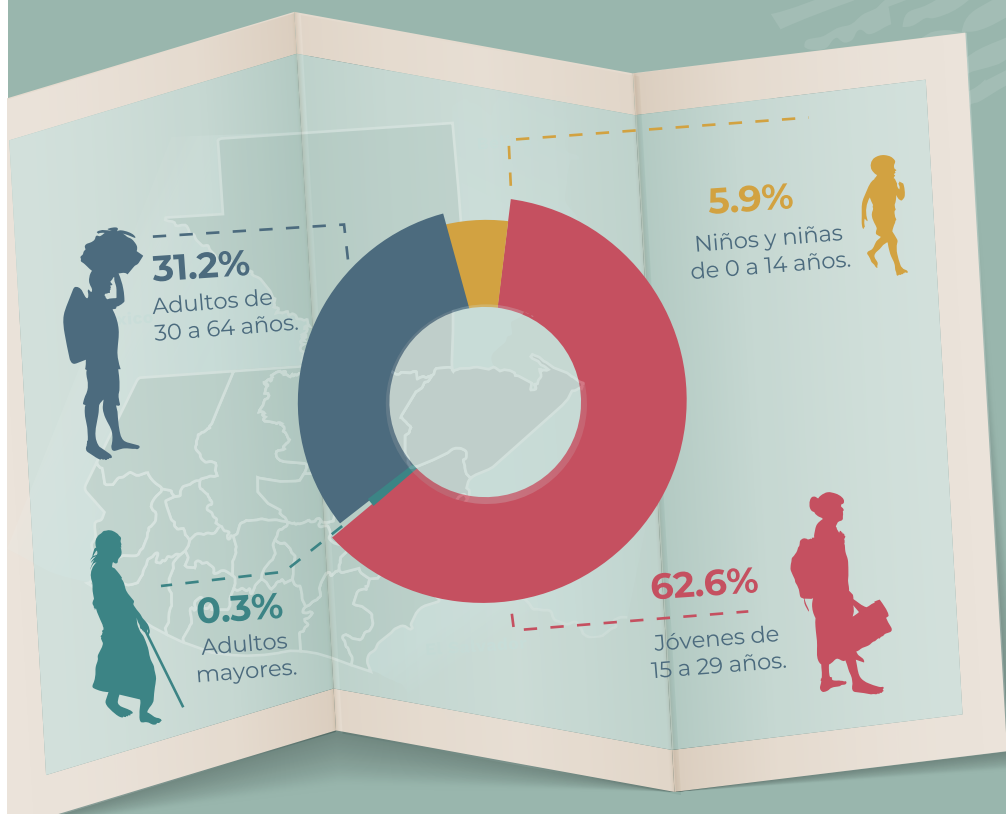

Fuente: XII Censo de Población y VII de Vivienda, Guatemala, 2018.

*Nota: Se debe considerar que pudieron haber hogares completos que salieron del país al momento del levantamiento censal y migrantes que no se reportaron por omisión o por haber partido antes de las fechas establecidas en el instrumento.

Escucha esta infografía por medio de audio:

